



## L'écho des Melléens

Conception : Mairie et Maison Pierres&Nature

Directeur de publication : Claude Duval

Rédaction : Commission Municipale.

Ce bulletin d'information a été tiré à 400 exemplaires sur papier recyclé et distribué gratuitement aux familles de Mellé.

## Dates à retenir

- ↳ **Samedi 15 Juin :**  
Inauguration du parcours « La nature au fil de l'art »  
*Maison Pierres & Nature à 10 h*
- ↳ **29 Juin au 14 Juillet :**  
Vote du public pour le concours photos  
« Agriculture et Biodiversité » *Exposition à découvrir  
jusqu'au 27 Septembre / Maison Pierres & Nature*
- ↳ **29 et 30 Juin :**  
1<sup>er</sup> Marché de Potiers / *Enclos paroissial*
- ↳ **Lundi 1<sup>er</sup> Juillet :**  
Réunion publique ouverte à tous :  
Présentation du travail réalisé  
par Foncier de Bretagne et échanges  
*Salle des fêtes de Monthault à 20h*
- ↳ **Samedi 24 août :**  
Comice agricole  
*Bourg de Mellé*

« Les crayons...  
C'est pas du bois ni de la mine  
C'est de la pensée par les phalanges  
Laisse parler ton coeur  
Interroge les visages ?  
N'écoute pas les langues ? »



## Édito

### Mellé à l'horizon 2025

En cette période de mutation profonde de notre société, il est du devoir de chacun d'entre nous : chef d'entreprise, élu, responsable associatif, simple citoyen, de s'engager à construire cet avenir.

Chacun reconnaît que la SOBRIÉTÉ, qu'elle soit en matières premières, en énergie, en terres agricoles ou en moyens financiers, l'INNOVATION et le renforcement du LIEN SOCIAL seront trois éléments incontournables de notre réussite collective. Le travail réalisé depuis plus de vingt ans par l'ensemble des acteurs de notre commune va dans ce sens. Trois projets d'envergure doivent nous permettre de dessiner ensemble les contours de notre « HORIZON 2025 » :

- Tout d'abord, avec le concours du Foncier de Bretagne, la réurbanisation de notre centre bourg, sobre en foncier agricole et en énergie et riche en lien social.

- L'arrivée de la fibre optique sur l'ensemble du territoire communal en 2017.

- Le « Parcours des Énergies », nouvel outil de promotion de ces valeurs, à la fois ludique, pédagogique et accessible à tous.

Le Jury National des « Rubans du Développement Durable » vient une nouvelle fois de récompenser l'ensemble de cette démarche. Que chacun des acteurs, quel que soient son rôle et son âge, en soit ici chaleureusement remercié.

Si nous voulons profiter de l'ensemble des ressources dont nous disposons, nous allons devoir expérimenter de nouveaux modes de vie ou la gratuité de l'échange, l'engagement mutuel seront davantage source de bonheur que l'avoir, la surconsommation et le montant de notre compte en banque.

Claude Duval



Remise des Rubans du développement Durable  
au Sénat en décembre 2012



## ↳ INFOS GÉNÉRALES

### ↳ SMICTOM de Louvigné-du-Désert : Collecte des déchets ménagers

Un ambassadeur du tri s'est présenté à votre domicile pour vous remettre les sacs jaunes et vous rappeler les consignes du tri. Si vous étiez absents lors de ses 2 passages (avis de passage dans la boîte à lettres), vous pouvez retirer les sacs jaunes auprès de votre mairie. Ces sacs jaunes sont exclusivement réservés à la collecte des déchets recyclables. Les consignes du tri sont rappelées dans le guide du tri et sur les sacs jaunes. Il est important de les respecter afin que votre sac ne soit pas refusé lors de la collecte (4<sup>ème</sup> vendredi du mois). Vos sacs jaunes peuvent être refusés s'ils contiennent notamment des pots de yaourt, des barquettes en polystyrène ou en plastique, des sacs ou des films plastiques, des pots de fleurs en plastique, du verre. En cas de refus, merci de retirer les déchets non autorisés pour une collecte par notre service. En cas de doute sur un déchet recyclable, merci de le mettre dans votre sac d'ordures ménagères.

### ↳ Urbanisme 2012

**Permis de construire :**

- GERMAIN Arnaud, les Grettes, réhabilitation maison d'habitation
- GALODE Vincent, le Champ Blanc, réhabilitation maison d'habitation
- HARDY Stéphane, la Villabonnais des Hayes, construction d'un abri ouvert
- EARL la Reculée, construction d'un bâtiment à usage de stockage
- DUBOIS Marcel, la Guennerais, construction d'un bâtiment de stockage

**Déclaration préalable :**

- GAEC la Bigottière, construction d'une fumière non couverte
- Commune de Mellé, restauration d'une habitation
- COSTIL Nicolas, 2 rue de la Vigne, abri de jardin et panneaux photovoltaïques
- CAHU Jean-Luc, les Domaines, panneaux photovoltaïques et une éolienne

### ↳ État civil 2012

#### Naissances

5 avril : BOUCE Evan  
7 juillet : ARH Joy  
14 novembre : BION Malo  
18 novembre : CHALOPIN Laura  
28 novembre : CHAUVEY Morgan  
28 novembre : DAVAL Margaux

#### Décès

5 mars : DESANCE Michel  
20 mai : AUFFRAY Bruno  
10 octobre : RENAULT Gisèle

### ↳ Réunion publique : Présentation du travail réalisé par Foncier de Bretagne

Depuis deux ans, nous travaillons au projet de réaménagement du bâti et des terrains constructibles du centre bourg pour les 15 ans à venir. L'objectif principal de la démarche est de redonner de l'attractivité et de la valeur aux propriétés situées dans le périmètre.



Cette expérimentation menée également sur Josselin est unique en France. Elle doit nous permettre de créer de nouveaux outils facilitant transaction et travaux. De nombreux contacts sont en cours avec les ministères concernés.

Monsieur Michel CADOT, Préfet de Région, a tenu à marquer l'intérêt de l'État pour cette démarche en venant poser la première pierre du chantier pilote dit : "Station Éco Habitat".

Vous êtes tous invités à la restitution des premières propositions d'aménagement le **lundi 1<sup>er</sup> juillet à 20h à la Salle des Fêtes de Monthault.**

Exposition d'art des élèves du RPI des Portes de Bretagne

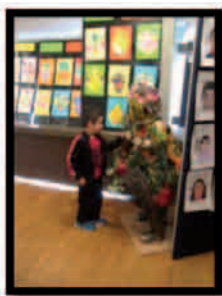

L'ensemble des élèves du RPI des Portes de Bretagne (écoles de Poilley/Mellé/St Georges-de-Rlt) a présenté une exposition d'art à la Maison Pierres & Nature de Mellé. Le vernissage a eu lieu le vendredi 19 avril en présence des enseignantes de l'école et des nombreuses personnes curieuses d'apprécier les sculptures, les tableaux et masques. Les œuvres présentées suivent le même thème, à savoir celui du corps. Pour cela, chaque classe a réalisé un travail très varié et riche en couleurs à la manière de grands artistes comme Giacometti, Keith Haring, Arcimboldo, Nikki de Saint Phalle ou encore Picasso.

Félicitations aux élèves et à leurs enseignantes pour la qualité de cette exposition.

Marché de Potiers organisé par la Maison Pierres & Nature

La Maison Pierres & Nature organise la 1<sup>ère</sup> édition d'un Marché de Potiers les 29 et 30 juin 2013, dans l'enclos paroissial de Mellé.

Ouverture du marché : Samedi 29 juin de 11h à 18h et Dimanche 30 juin de 10h à 18h. Entrée gratuite.

Quinze potiers et céramistes professionnels du Nord Ouest participeront à ce marché.

Il sera proposé une animation tournage et un atelier enfant gratuits, ainsi qu'une tombola.

Restauration : Le Mellouën proposera, sur réservation (avant le 15 juin), des plateaux repas à 9€ les midis et un menu à 15€ le samedi soir, ainsi qu'une petite restauration (galettes-saucisses, frites) à emporter.

Partenaires locaux : Le Mellouën, GAËC des 4 chemins, Atelier Janus (pour les documents de communication).

**Information : Maison Pierres & Nature au 02.99.17.14.24. / Réservation des repas : Mellouën au 02.99.98.19.69.**



Comice agricole le samedi 24 août 2013

Le 24 août prochain, la commune de Mellé va recevoir le Comice agricole ou plutôt la fête cantonale de la ruralité. Il est important de maintenir et de renforcer cette manifestation qui crée du lien social. Une telle fête ne peut se concevoir sans la mobilisation de tous. **La Société d'agriculture** travaille avec la municipalité et le Comité des fêtes pour réussir cette journée. Le Comice agricole se doit d'être une vitrine de notre agriculture moderne en s'intégrant sur notre territoire dans la protection de l'environnement : protéger la biodiversité, réfléchir à nos assolements, nos pratiques culturales et tout cela sans pénaliser nos résultats économiques, car un agriculteur est avant tout un chef d'entreprise, acteur du développement économique de notre territoire.

N'oubliez pas de réserver cette journée du 24 août 2013. **Roger BUFFET**

**La commune** s'est fortement engagée aux côtés du Comité des fêtes et de la Société d'agriculture pour la réussite de cette nouvelle édition avec la mise en place d'un pôle TERRITOIRE, avec de nombreux partenaires du Pays de Fougères et la Chambre d'agriculture. Nous y découvrirons de nombreuses initiations réalisées sur le pays complétées par un marché du terroir, une randonnée autour de l'Énergie et une exposition de photos sur la Biodiversité et l'Agriculture.

Rendez-vous le 24 août à partir de 9h. **Claude DUVAL**

**Le Comité des fêtes** a à cœur d'associer tous les habitants de Mellé et des alentours pour cette journée festive. Autour des différents stands de professionnels, les enfants pourront se divertir grâce à une structure gonflable. Le soir, la fête se poursuivra sous un chapiteau, par un dîner spectacle de 2 heures. Venez applaudir les danseuses de French Cancan et bien d'autres numéros exécutés par un groupe national. Enfin, pour clôturer ces réjouissances, le Comité des fêtes vous offre aussi le « bouquet final », un magnifique feu d'artifice.

Pour cette soirée exceptionnelle, vous pourrez acheter vos tickets lors du passage à votre domicile des membres de notre Comité. **Contact : Dominique GUÉRIN au 06.10.28.53.61**

Le Mellouën

Depuis le 1<sup>er</sup> mars, Le Mellouën vous accueille du lundi au samedi de 7h30 à 19h et le dimanche de 8h30 à 17h (fermeture les après-midis du lundi et du jeudi).

Restaurant ouvrier du lundi au vendredi et restaurant traditionnel (cuisine avec des produits régionaux) les vendredi, samedi soir et dimanche midi sur réservation au **02.99.98.19.69.**

Et toujours les mêmes services : Bar, épicerie, dépôt de pain, journaux, retrait point vert.





### Bibliothèque

Un grand choix de livres pour enfants et adultes sont à votre disposition à la bibliothèque de Mellé : mercredi et samedi de 10h15 à 11h15 et jeudi de 16h30 à 17h30.

Chaque année, la bibliothèque s'enrichit de nouveaux volumes. Vous êtes sûrs d'y trouver le livre qui vous plaît. Alors, n'hésitez pas à monter à la bibliothèque.

L'accès à la bibliothèque est gratuit. La responsable, Hélène LEDUC.

### Club de Loisirs

Le club de loisirs de Mellé invite tous les nouveaux retraités ou personnes avec du temps libre qui désirent faire des activités et dialoguer en groupe par la randonnée sur les sentiers pédestres à la portée de tous, dans les départements voisins à la découverte de notre belle région, tous les 15 jours, le lundi après-midi ; la belote le jeudi tous les 15 jours ; partager les 3 repas par an dans la convivialité, les chants, la bonne humeur ; les 4 thés dansants en juin, août, octobre et décembre, organisés par le club à la salle de Landéan. Autres activités qui pourraient voir le jour : pétanque, palet, plus vos suggestions ... !

Pour nous rejoindre : Prendre contact avec le Président : Gabriel GUERIN au **02.99.98.02.62**.

### Colombophilie

Créée en 1950, l'association colombophile « le courrier Fougerais », dont le siège est au « Gué aux Merles » à Fougères, est toujours très active, tant sur le plan sportif que culturel et participe aux concours, mais aussi à des lâchers de pigeons – manifestations sportives – mariages – commémoration. Adhérents à cette société depuis 1982, Monsieur Jean-Claude HELLEUX de Mellé ainsi que Henriette, son épouse, élèvent des pigeons voyageurs et participent aux 25 concours organisés par la société, mais aussi par le Département ainsi que la Région Bretagne. Chacun de nous reste admiratif devant cet athlète qui peut parcourir 1000 km dans une journée.

### ACCA de Mellé

L'association compte actuellement une quinzaine de chasseurs dont 3 ont un droit de chasse et 4 actionnaires viennent de l'extérieur. La chasse se pratique les dimanches et jours fériés (sauf le jour de la Toussaint). En cours de saison, en semaine, il est prévu des battues de nuisibles et gros gibiers. Pour la saison 2012-2013, peu de petit gibier sauvage mis à part le lièvre. Nous avons lâché 120 faisans et 50 perdrix sur le territoire de l'ACCA. En ce qui concerne le gros gibier, nous avons : 2 bracelets pour les sangliers et 1 seul a été prélevé ; 2 bracelets pour les chevreuils et 2 ont été prélevés. Un bracelet pour le sanglier coûte 60 € et celui du chevreuil 35 €. Les bracelets non utilisés sont renvoyés à la Fédération de Chasse et non remboursés. Côté nuisibles, 52 renards et 84 corbeaux ont été prélevés l'année passée. Le Président, Pierre GOUPIL.

### Anciens Combattants et Soldats de France

Les sections d'Anciens Combattants d'Algérie et Soldats de France de Mellé se composent de 30 adhérents : 15 AFN et 15 Soldats de France. Elle est présidée par Roger CAHU, AFN, épaulé par 2 soldats de France, Monsieur Pierre GAUTIER et Monsieur Hervé DELEURME. Pour que les cérémonies soient plus vivantes et profiter de la musique Roc Fanfare, nous les mutualisons avec Villamée. « Ça se passe bien, nos cérémonies sont bien suivies et nous nous déplaçons aux obsèques de nos camarades du canton ». Le Président, Roger CAHU.

### Association « La Bouèze »

Les cours d'accordéon reprennent en septembre sur la commune. Il s'agit de cours collectifs qui sont ouverts à tous, enfants comme adultes, débutants ou non. Ces ateliers sont conviviaux et basés sur l'apprentissage à l'oreille. Ils sont donc accessibles à tout public puisque la connaissance du solfège n'est pas du tout nécessaire. Possibilité de location de l'instrument.

**Renseignements et inscriptions : Association La Bouèze 02 23 20 59 14 ou [contact@laboueze.com](mailto:contact@laboueze.com)**

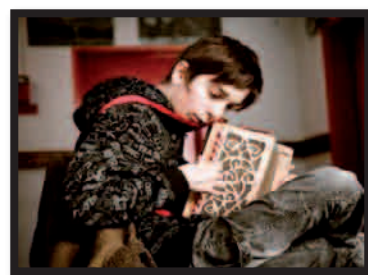



Vous trouverez ci-après les chiffres clés des réalisations 2012, ainsi que le prévisionnel 2013.

La municipalité est fière d'avoir ramené l'endettement de la commune à zéro comme l'a souligné récemment un journal local.

Les bons financements, qu'ils soient Européens, d'État de la Région ou du Département constituent une première explication à cette situation.

L'engagement massif et continu de l'ensemble des bénévoles en constitue une seconde tout aussi importante. On peut raisonnablement valoriser ce bénévolat à hauteur de 300 000 € depuis 25 ans, auquel s'ajoute le renforcement du lien social qui, lui, ne se mesure pas en euros mais en qualité de vie irremplaçable pour l'attractivité de nos territoires ruraux.

Ce comportement citoyen suscite très fréquemment l'admiration de nos visiteurs.

### FONCTIONNEMENT

#### Dépenses de fonctionnement

Libellé	Budget 2012	Réalisations 2012	Budget 2013
Charges à caractère général	142 400.00 €	98 178.12 €	119 400.00 €
Charges de personnel	177 500.00 €	152 220.50 €	177 500.00 €
Charges de gestion courantes	141 206.93 €	105 292.06 €	127 559.54 €
Charges financières			10 000.00 €
Charges exceptionnelles	150.00 €	150.00 €	
Dépenses imprévus	17 693.07 €		25 278.09 €
Virement à sect. Investissement	20 000.00 €		
Opérations d'ordre transfert	1 851.38 €	1 851.38 €	2 852.00 €
<b>TOTAL</b>	<b>500 801.38 €</b>	<b>357 692.06 €</b>	<b>462 589.63 €</b>

#### Recettes de fonctionnement

Libellé	Budget 2012	Réalisations 2012	Budget 2013
Produit des services	5 801.38 €	8 685.01 €	4 450 €
Impôts et taxes	182 000.00 €	203 445.74 €	188 000.00 €
Dotations, subventions	191 000.00 €	202 941.32 €	204 000.00 €
Autres produits	22 000.00 €	20 621.93 €	18 000.00 €
Produits financiers		30.69 €	
Produits exceptionnels		107.00 €	
<b>SOUS TOTAL</b>	<b>400 801.38 €</b>	<b>435 831.69 €</b>	<b>414 450.00 €</b>
Résultat antérieur reporté	100 000.00 €	100 000.00 €	48 139.63 €
<b>TOTAL</b>	<b>500 801.38 €</b>	<b>535 831.69 €</b>	<b>462 589.63 €</b>

Excédent de fonctionnement: **178 139.63 €**



**INVESTISSEMENT**

**Dépenses d'investissement**

Libellé	Budget 2012	Réalisations 2012	Budget 2013
Dépenses imprévues	15 000.00 €		20 000.00 €
Subvention au budget commerce	5 000.00 €	5 000.00 €	
Immobilisation corporelle	1 851.38 €		
Matériel et mobilier divers	54 980.00 €	27 303.57 €	20 000.00 €
Aménagement bourg	47 176.00 €	7 776.00 €	100 000.00 €
Travaux bâtiments communaux	10 000.00 €	4 846.81 €	10 000.00 €
Voiries communales	30 362.00 €	5 361.07 €	30 000.00 €
Parcours des 5 énergies	791 482.00 €	81 062.74 €	720 000.00 €
<b>SOUS TOTAL</b>	<b>954 000.00 €</b>	<b>130 750.19 €</b>	
Déficit d'investissement reporté	64 371.62 €	64 371.62 €	
<b>TOTAL</b>	<b>1 020 223.00 €</b>	<b>195 121.81 €</b>	<b>900 000.00 €</b>

**Recettes d'investissement**

Libellé	Budget 2012	Réalisations 2012	Budget 2013
FCTVA	6 300.00 €	6 335.00 €	21 800.00 €
Affectation N-1	111 968.74 €	111 968.74 €	130 000.00 €
Virement à section Fonctionnement	20 000.00 €		98 304.72 €
Cession, vente de terrain	220 000.00 €		76 703.28 €
Opérations d'ordre	1 851.38 €	1 851.38 €	2 852.00 €
Aménagement centre bourg	3 000.00 €	5 336.46 €	10 000.00 €
Prêt relais	87 102.88 €		130 000.00 €
Voiries communales	5 000.00 €	5 800.00 €	5 000.00 €
Parcours des 5 énergies	565 000.00 €	162 134.95 €	422 340.00 €
<b>TOTAL</b>	<b>1 020 223.00€</b>	<b>293 426.53 €</b>	<b>900 000.00 €</b>

**Excédent d'investissement de: 98 304.72 €**

Vous trouverez également ci-dessous des éléments de comparaison entre Mellé et les communes de même catégorie en Ille et Vilaine et en Bretagne.

	2011	2012
Dette par habitant, Mellé	0 €	0 €
Moyenne Ille et Vilaine	757 €	767 €
Moyenne Bretagne	724 €	734 €
<b>Fonds de roulement en fin d'exercice</b>	<b>147 597 €</b>	<b>276 444 €</b>
Moyenne par habitant de Mellé	217 €	408 €
Moyenne par habitant Ille-et-Vilaine	194 €	239 €
Moyenne par habitant Bretagne	201 €	234 €

## TRAVAUX

### Travaux de l'église

L'implication de nombreux paroissiens a permis de réaliser d'importants travaux de peinture à l'intérieur de l'Église. La porte principale va être changée prochainement. Hervé DELEURME rend en état de marche l'horloge de 1887.

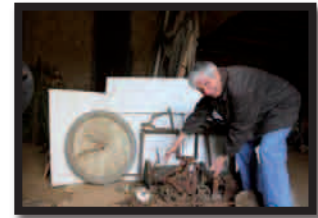

### Réaménagement du Jardin du Presbytère

Nous préparons actuellement un dossier technique et de financement pour réaménager les abords de l'Église et de l'ancien Presbytère. Les travaux devraient être réalisés à l'automne.

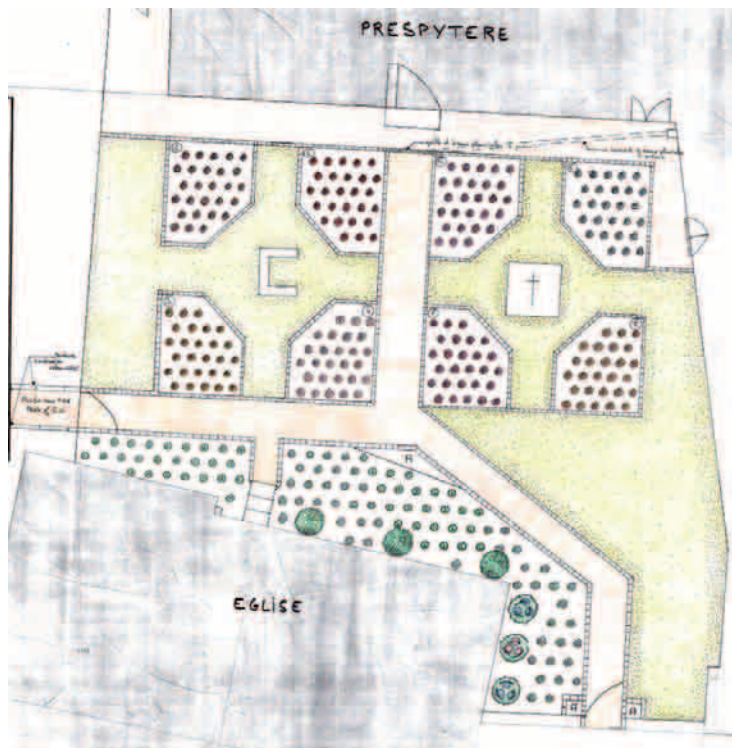

#### Aménagement des abords du presbytère

Echelle : 1/50<sup>ème</sup>

#### LEGENDE

Légende		
	Pavés en granit	
	Gazon (dosage : 40gr/m <sup>2</sup> )	
	Allée sable-chaux (dosage en chaux à 5%)	
Végétaux		
	Quantité	
<b>A</b>	Massifs d'annuelles plantées sur la commune	x3
	Camélias récupérés sur place	x3
	Hortensias récupérés sur place	x3
	Bruyères roses	x50
	Bruyères blanches	x50
	Rosier Brocéliande RN (90-100cm, parfumé, couleur fuchsia,ivoire, lilas et jaune)	x27
	Rosier Rouge Adam RN (70-80cm, couleur rouge)	x27
	Rosier Melissa saunelle RN (100cm, parfumé, couleur jaune orange)	x27
	Rosier Reflet de St Malo RN (80-100cm, parfumé, couleur rose saumoné)	x27
	Rosier Parfum royal RN (80cm, parfumé, couleur rose)	x27
	Rosier Elvis adablaprop RN (80cm, parfumé, couleur blanche)	x27
	Rosier Legrand 8 RN (80cm, parfumé, couleur rouge)	x27
	Rosier Jules Verne RN ( 80-100cm, parfumé, couleur rose et jaune)	x27

### Parcours des énergies

Le Parcours des 5 énergies est en cours de réalisation. Ce nouveau parcours à la fois ludique et pédagogique a pour vocation principale la sensibilisation des populations locales, les scolaires et les touristes aux économies d'énergies, à la production d'énergies renouvelables et plus globalement aux comportements responsables et citoyens de chacun d'entre nous.



Il comprend notamment :

- La station Éco Habitat en centre bourg.
- 6 stations relatives aux énergies renouvelables complétant l'actuel Circuit Pierres et Nature.
- Une nouvelle scénographie à l'intérieur de la Maison Pierres et Nature avec en particulier la réalisation de 2 films, l'un destiné aux adultes, le second aux enfants. La première vient d'être terminée avec la participation d'acteurs professionnels et locaux. Ce nouvel outil sera complètement opérationnel au printemps 2014 et devra permettre l'accroissement de la fréquentation touristique qui est actuellement de 10 000 visiteurs par an (sur la base du compteur installé sur le circuit).



# LA RUBRIQUE AGENDA 21

## Infos : Une deuxième édition pour le parcours d'art

La municipalité et la Maison Pierres et Nature organisent pour la seconde année consécutive, un parcours d'art autour de la biodiversité dans le bourg de Mellé du 15 juin au 27 septembre 2013. Ce parcours sera accompagné d'un livret pédagogique qui sera disponible gratuitement à la Maison Pierres et Nature, au Melloüen et à la Mairie.



## Témoignage : Marie-Christine Le Bleiz, enseignante au lycée J-B Le Taillandier



Un groupe de lycéens scolarisés au lycée J-B le Taillandier (Notre-Dame des Marais) en première STAV (sciences et techniques de l'agronomie et du vivant) est venu sur Mellé pour mener une enquête sur l'Agenda 21 auprès des habitants. Leur enseignante, M-C Le Bleiz nous dévoile à travers cet entretien, l'intérêt que peut représenter une commune comme Mellé pour des étudiants.

« Combien de fois êtes-vous venu sur la commune ? »

Les lycéens sont venus deux fois sur la commune et j'ai également emmené une dizaine de fois des étudiants.

« En quoi Mellé est un terrain d'études pour les étudiants ? »

Elle représente un exemple de cas concret concernant le développement économique des territoires ruraux avec les différents outils qui ont été mis en place sur la commune (maison pierres et Nature, circuit, gites...) et l'ensemble des actions et animations organisées autour du développement durable, du patrimoine bâti et du paysage. Cela représente concrètement une façon dont une commune peut agir pour le maintien des populations locales et des services sur des petits territoires ruraux.



## Le coin des enfants : le tri des déchets !

Placer chacun des objets suivants dans la poubelle noire ou la poubelle jaune. Attention, il y a un piège ! Aide-toi des indications données sur le sac jaune pour savoir quel objet tu peux mettre dedans.



Vous souhaitez rejoindre le comité de pilotage, apporter votre témoignage sur une expérience, une action que vous faites chez vous ou bien tout simplement apporter des suggestions pour améliorer la vie au sein de la commune ?  
N'hésitez pas à nous laisser vos coordonnées et/ou vos remarques ci-dessous. Ce coupon est à envoyer ou à déposer dans la boîte aux lettres de la mairie.

Nom : ..... Prénom : .....  
Adresse : ..... Téléphone : ..... Mail : .....

Remarque, suggestion :  
.....  
.....  
.....